

El proyecto seguirá las normas arquitectónicas del "Centro del Ebro" de Zaragoza

Sintonía DGA-Ayuntamiento para el Hogar en Capuchinas

ALTOARAGON

HUESCA.- El proyecto para construir el Hogar del Jubilado en el solar de las Capuchinas de Huesca seguirá las mismas normas arquitectónicas de la residencia de día "Centro del Ebro" de la capital aragonesa. El alcalde de Huesca, Enrique Sánchez Carrasco, visitará próximamente Zaragoza para co-

nocer este edificio, cuya característica principal es la funcionalidad. Sánchez Carrasco, y el Consejero de Bienestar Social y Trabajo de la Diputación General de Aragón, Fernando Labena, mantuvieron un encuentro esta semana en Huesca, en el que el responsable de la DGA pidió que se ratificara en acuerdo plenario la voluntad municipal de hacerse cargo de la capilla de las Capuchinas.

El alcalde de Huesca, Enrique Sánchez Carrasco, visitará próximamente Zaragoza para conocer el "Centro del Ebro", en cuyas características arquitectónicas se basarán los técnicos para elaborar el proyecto del Hogar del Jubilado en el solar de las Capuchinas en Huesca. La principal norma de este edificio es la funcionalidad.

El Consejero de Bienestar Social y Trabajo de la DGA, Fernando Labena, pidió a Sánchez Carrasco, en un encuentro mantenido el pasado lunes en Huesca, que el consistorio ratifique en acuerdo plenario la intención municipal de hacerse cargo de la capilla de las Capuchinas, requisito fundamental para que este proyecto pueda salir adelante.

El alcalde de Huesca mostró su alegría por el hecho de haber podido desbloquear un tema "tan importante para Huesca" como es el Hogar de las Capuchinas y Fernando Labena puso de manifiesto que hasta ahora "no ha existido una voluntad clara para sacarlo adelante". Incluso se habían retirado de los Presupuestos Generales del Estado la partida destinada a este proyecto en el 91, que era de 50



Solar de las Capuchinas

millones de pesetas, y para el 92, que ascendía a 120 millones de pesetas. Fernando Labena explicó que no existe ningún problema para

que vuelva a ser incorporada para su construcción en el año 92.

El consejero de la DGA insistió en la importancia de que el Ayunta-

miento de Huesca y DGA caminen por la misma línea de trabajo, para sumar objetivos y no elaborar programas opuestos. "Todo los proyectos que el consistorio oscense y la Diputación General suscriban en materia de servicios sociales tendrán el apoyo del INSERSO".

El consejero de Bienestar Social y Trabajo de la DGA puso de manifiesto la voluntad del gobierno aragonés de que "la ayuda domiciliar crezca al máximo en Aragón" y, como alternativa a las residencias de ancianos, se apuesta por los centros de día, como el que se construirá en el solar de las Capuchinas.

El Hogar estará dotado con servicios dirigidos a la Tercera Edad como un geriátrico, un agente social y salas de rehabilitación, dentro del convenio de ayuda a domicilio firmado por el Ayuntamiento de Huesca, la Diputación General de Aragón y el INSERSO.

La obra se ha presupuestado en aproximadamente 220 millones de pesetas, que correrán a cargo de la DGA y el INSERSO, a partes iguales.

EL COSO

● **EL REGRESO DE PACO.-** Con el regreso de Paco Agueda a Binéfar, no cabe duda de que se ha animado considerablemente la vida municipal, al menos, en lo que a la relación alcalde-concejal se refiere. Como muestra, un botón. El último pleno celebrado, que era de puro trámite, duró dos horas y media. No tuvo desperdicio. Y es que, a los diques y directes protagonizados por Franc y Agueda, se les puede sacar mucho jugo. Casi recuerdan a aquellas contendas en las que se medía el alcalde con el anterior portavoz del grupo nacionalista, Jesús Gallar. Mari Carmen Pérez tampoco se cortó un pelo a la hora de entrar al trapo. Es de suponer que Romeu, Sáez y el resto de los concejales, no encontraron tan divertido eso de ver cómo duraba y duraba la sesión, a la espera de que, con suerte, le entrara el hambre a alguno de los protagonistas de este triángulo político o cualquier otra necesidad que les impulsara a poner punto final a la reunión. ¡Y lo que les tocará "sufrir"! Porque Paco ha regresado con todo su coraje de siempre, ese empuje que algunos desalmados creían haber matado, y que, por el contrario, aparece ahora fortalecido. Más que nunca.

Treinta y dos nacimientos forman estas Navidades el itinerario

La "Ruta del Belén" guía a los oscenses al mundo de Navidad

ALTOARAGON

HUESCA.- Treinta y dos nacimientos forman este año la "Ruta del Belén en Huesca", que tradicionalmente organiza la Asociación de Belenistas Oscense y el Centro Cultural de Ibercaja. Un itinerario que no debe faltar en estos días de Navidad, donde las fiestas siempre dejan ratos libres para poder disfrutar y entrar en el ambiente navideño. Los Belenes han sido instalados en establecimientos comerciales, centros escolares, iglesias, edificios públicos y bares.

La Asociación de Belenistas Oscense y el Centro Cultural de Ibercaja han organizado la "Ruta del Belén en Huesca", un acto ya tradicional en las fechas de Navidad, que recibe una buena acogida en Huesca. Un total de treinta y dos nacimientos forman este año el itinerario por la capital oscense.

Varios establecimientos comerciales, centros escolares y culturales, iglesias, diferentes edificios públicos, bares y otros colectivos han instalado su belén, símbolo tradicional de la Navidad.

En la "Ruta del Belén" están incluidos nueve comercios de la capital oscense: Pastelería Alcoraz, en Martínez de Velasco 30; Comercial Vías, en Martínez de Velasco 21; Pasaje comercial, en Coso Alto 57; Arflor, en Alcoraz, 7;

Cosumar SL, en la calle Lanuza 17; Gabarre, en la calle Goya 16; Bera, en Lucas Mallada y La Confianza en la Plaza del Mercado. Los horarios de visita son, los días laborables de 8 a 10 de la tarde y los festivos de 12 a 2 y de 8 a 10.

Seis centros escolares y culturales están incluidos también en la ruta: el belén de Santa Rosa, en el Pasaje de los Ruiseñores con horario de visita 6 a 8 de la tarde; Santa Ana, en el Coso Alto 43 con horario de 10 a 12 y de 6 a 8 de la tarde; en el Alcoraz, en la avenida de Martínez de Velasco, el horario de visita es, únicamente los días laborables de 6 a 8 de la tarde; en el Club de Amigos de los Salesianos, en la avenida Monreal 14, el belén puede visitarse de 6 a 9 de la tarde; el Centro Cultural de Ibercaja, en la

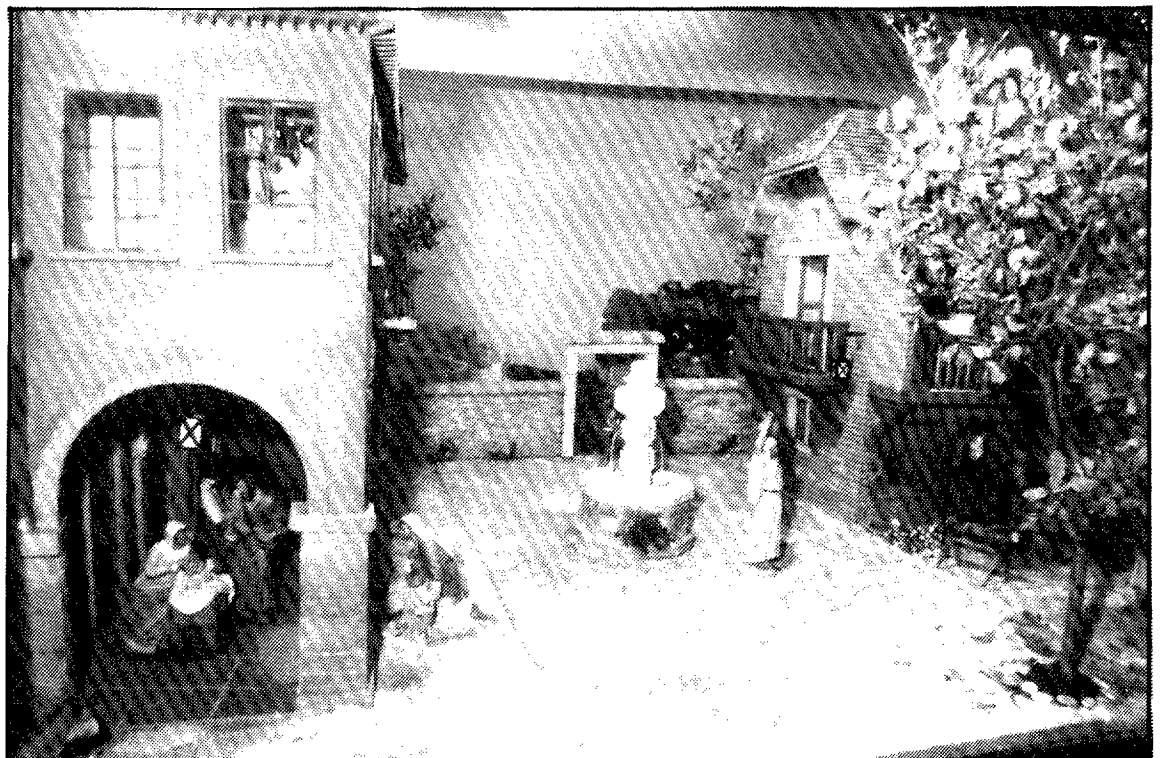

Belén instalado en el Bar Flor

calle Zaragoza 5, de 7 a 9 de la tarde y en Antiguos Alumnos Residencias, en la Ronda Misericordia 1, abierto durante todo el día.

En la Iglesia de la Encarnación, calle Joaquín Lasala 1, abierto de 5 a 8 de la tarde. En San José, en la Fuente del Ángel 1, de 7 a 9 de la tarde y en La Compañía, en el Coso Alto 20, de 6 a 8 de la tarde.

También en el Hospital San Jorge hay un belén incluido en la ruta navideña, que permanece abierto en horario de 10 a 2 y de 4 a 8 de la tarde. En la Escuela de Enfermería, en Martínez de Velasco 36, el nacimiento se puede visitar los días

laborables de 10 de la mañana a dos de la tarde. El acuartelamiento Alfonso I, en la calle Zaragoza 35 permanece abierto los días laborables de 6 a 9 de la noche. El Hogar de Ancianos en la calle Zaragoza 31 tiene horas de visita de 10 a 1 y de 4 a 8 de la tarde.

En la Casa de Andalucía, en la calle Teruel 1, el horario de visita es de 6 a 9 de la tarde. El belén del Hogar Castillo de Loarre, en el pasaje de Loarre, puede visitarse de 3 a 9 de la tarde. En la Caja Rural del paseo Ramón y Cajal 23, el belén está abierto al público de 10 a 2.

Los belenes del bar Flor, en los Porches de Galicia 4, el Bar Cervantes, en General Lasheras 1, el Bar Bielsa, en Ramón y Cajal 55 y del Restaurante La Posada, en Lucas Mallada, pueden visitarse a lo largo de todo el día. También puede visitarse durante todo el día el belén instalado en el jardín del Gobierno Militar.

Como belenes originales se han elegido el de Exper Televisión, en Ramón y Cajal 27 y el de los Servicios Inmobiliarios Alcoraz, en la calle Caspe 3, que se puede ver a cualquier hora del día en sus respectivos escaparates.