

## LA LONJA DE BINEFAR

| PRODUCTO                                 | Cotización anterior | Cotización esta semana | Difer. |
|--|---------------------|------------------------|--------|
| <b>Terneros 180/200 kgs. canal</b>       |                     |                        |        |
| Especial .....                           | 560-565             | 570-575                | +10    |
| Primera .....                            | 535-540             | 545-550                | +10    |
| Segunda .....                            | 510-515             | 520-525                | +10    |
| <b>Terneros 221/270 kgs. canal</b>       |                     |                        |        |
| Especial .....                           | 555-555             | 565-570                | +10    |
| Primera .....                            | 530-535             | 540-545                | +10    |
| Segunda .....                            | 505-510             | 515-520                | +10    |
| <b>Añojos 271/320 kgs. canal</b>         |                     |                        |        |
| Especial .....                           | 545-550             | 555-560                | +10    |
| Primera .....                            | 520-525             | 530-535                | +10    |
| Segunda .....                            | 495-500             | 505-510                | +10    |
| <b>Añojos 321/370 kgs. canal</b>         |                     |                        |        |
| Especial .....                           | 540-545             | 550-555                | +10    |
| Primera .....                            | 515-520             | 525-530                | +10    |
| Segunda .....                            | 490-495             | 500-505                | +10    |
| <b>Terneras finas 180/200 kgs. canal</b> |                     |                        |        |
| Especial .....                           | 565-570             | 575-580                | +10    |
| Primera .....                            | 540-545             | 550-555                | +10    |
| Segunda .....                            | 515-520             | 525-530                | +10    |
| <b>Vacas</b>                             |                     |                        |        |
| Especial .....                           | 385-390             | 395-405                | -10    |
| Extra .....                              | 350-355             | 360-365                | -10    |
| Primera .....                            | 330-335             | 340-345                | -10    |
| Segunda .....                            | 275-280             | 285-290                | -10    |
| Tercera .....                            | 215-220             | 205-210                | -10    |
| Industrial .....                         | 175-180             | 165-170                | -10    |
| <b>Corderos</b>                          |                     |                        |        |
| Cordero 20-22 kgs. ....                  | 340                 | 320                    | -20    |
| Cordero 22-25 kgs. ....                  | 320                 | 300                    | -20    |
| Cordero 25-28 kgs. ....                  | 290                 | 270                    | -20    |
| Cordero 28-32 kgs. ....                  | 260                 | 240                    | -20    |
| Cordero 32 kgs. y más .....              | 235                 | 215                    | -20    |
| <b>Ovejas</b>                            |                     |                        |        |
| Primera .....                            | 100                 | 100                    | 0      |
| Segunda .....                            | 85                  | 85                     | 0      |
| Tercera .....                            | 50                  | 50                     | 0      |
| <b>Cerdo</b>                             |                     |                        |        |
| Cerdo selecto .....                      | 137-138             | 146-147                | +9     |
| Cerdo normal .....                       | 134-138             | 143-144                | +9     |
| Cerdo graso .....                        | 131-132             | 140-141                | +9     |
| <b>Lechones</b>                          |                     |                        |        |
| Lechón del país 18 Kg. ....              | 210 Ptas. Kg.       | 225 Ptas. Kg.          | +15    |
| Cerda sacrificio .....                   | 78- 83              | 78- 83                 | 0      |
| <b>Cebadas</b>                           |                     |                        |        |
| Grado I .....                            | 24,25               | 24,25                  | 0      |
| <b>Alfalfa (nueva)</b>                   |                     |                        |        |
| Grado I .....                            | 13                  | 13                     | 0      |
| Grado II .....                           | 11                  | 11                     | 0      |
| Grado III .....                          | 9                   | 9                      | 0      |
| Trigo duro .....                         | 27                  | 27                     | 0      |
| Maíz .....                               | 27,60               | 27,60                  | 0      |

### CONSTRUCCIONES HUESCA, SOCIEDAD COOPERATIVA LIMITADA EN LIQUIDACION

Convocatoria de Asamblea General Extraordinaria, de acuerdo con lo previsto en el Art. 81 del Reglamento de aplicación a las Sociedades Cooperativas R.D. 2.710/1978, que se celebrará el día 29 de enero de 1988 en la calle Tarbes, 5 bajos, de Huesca, en primera convocatoria a las 16 horas y en segunda convocatoria a las 17 horas, de acuerdo con el siguiente

#### ORDEN DEL DIA

- 1.º Lectura por los socios liquidadores del Balance fiscal de liquidación y aprobación del mismo, si procede.
- 2.º Propuesta de reparto del haber social.
- 3.º Lectura y aprobación, si procede, del Acta de la Asamblea.

Huesca, 13 de enero de 1988  
LOS LIQUIDADORES

## LITERA

# Ayuntamiento de Binéfar y DGA concretan la financiación de una depuradora

José Luis PARICIO

**BINEFAR.**— El Ayuntamiento de Binéfar asumirá la construcción de un nuevo depósito, depuradora y red de conducción de aguas en el segundo semestre de 1988. Este fue el acuerdo al que se llegó en Zaragoza en la entrevista mantenida por el alcalde de Binéfar, Miguel Angel Franc, y los concejales José Antonio Altabás y Jorge Vidalta y el consejero de Ordenación Territorial de la DGA, Joaquín Maggioni. La obra tiene un presupuesto de 125.523.000 pesetas, se hará en una sola fase y la Diputación General de Aragón asumirá su financiación en un 53 por ciento, repartiendo otro 24 por ciento en intereses subsidiarios, igualmente hay que reseñar que el plazo de ejecución de la obra esta previsto entre doce y catorce meses.

El motivo de la entrevista con el consejero de Ordenación Territorial fue la alarma inicial que cundió en el Ayuntamiento de Binéfar al no aparecer esta obra en los presupuestos que la Diputación General de Aragón había remitido a las Cortes para su aprobación y que corresponden al ejercicio de este año. Sin embargo, a raíz de la entrevista mantenida primero con el director general

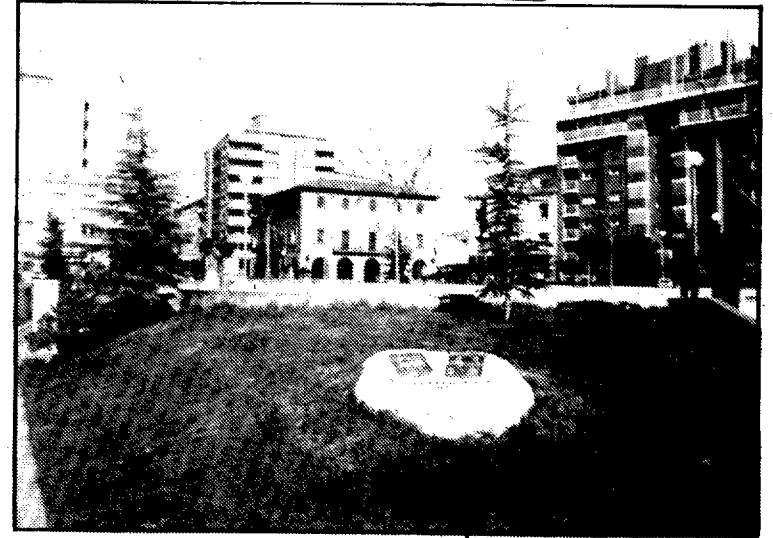

Vista de Binéfar

del departamento Ignacio Bodegas y luego con el consejero Joaquín Maggioni se consiguió aumentar el porcentaje inicial de la DGA para la realización de dicha obra.

La construcción de un nuevo depósito y de una nueva red de conducción de aguas fue la obra que todos los partidos políticos con representación en el Ayuntamiento de Binéfar colocaron en lugar prioritario entre sus promesas electorales. Desde la constitución el pasado mes de julio del actual equipo de gobierno muni-

cipal se dio a esta obra juntamente con la de la travesía de la N-240 una «prioridad absoluta de ejecución».

La distribución del agua potable en Binéfar es uno de los males endémicos que con mayor virulencia se ha sufrido en los últimos años, la realización de esta obra supondrá además de evitar numerosas fugas que se detectan en la conducción y duplicar la capacidad de almacenamiento de agua mediante la construcción de un nuevo depósito.

## JACETANIA

# El ambulatorio de la Seguridad Social de Jaca tendrá importantes mejoras

**JACA.**— Las especialidades de ginecología y de aparato digestivo se van a ver beneficiadas en cuanto a personal y equipamiento próximamente en el ambulatorio de Jaca, asimismo se espera que para el mes de junio se establezca un servicio de urgencias de veinticuatro horas a raíz de la creación para esas fechas del Centro de Salud.

Se espera que para el próximo lunes se cubra la plaza de especialista digestivo que desde hace tres semanas estaba vacante, esta especialidad estará apoyada por un nuevo equipo técnico, en concreto, un fibrogastoscopio, que evitará los desplazamientos de los enfermos a Huesca.

En el apartado de ginecología se han mejorado también en el último trimestre los equipamientos y se va a poner en marcha una unidad básica de planificación familiar.

Uno de los temas que en la actualidad preocupa a la población jacetana es el de la ausencia de un servicio de urgencia.

El doctor Calvo, director de Ambulatorios de la provincia de Huesca, señalaba al respecto que «en lo que se refiere a urgencias de atención primaria hay una serie de actuaciones previstas para dentro de seis meses que prevén la transformación del ambulatorio en un Centro de Salud que incluya un servicio de urgencias y por otro lado, en colaboración con la Cruz Roja, pensamos

poner un sistema de telefonía en conexión con esa entidad y los médicos de cabecera».

Después de que Madrid diera luz verde, se espera que en un periodo de seis meses el ambulatorio jacetano se convierta en un centro de salud, es decir, un centro de atenciones primarias con especialidades y consulta al igual que ahora, pero con mejores equipamientos, servicio de ur-

gencias e historial clínico de cada paciente, entre otros puntos.

Otro de los problemas que en la actualidad afecta a un buen número de cartillas es el del cambio, cada nueve meses, de uno de los médicos de cabecera; el doctor Calvo señalaba al respecto que «este es un tema importante, pero ahora mismo estamos todavía fijando la plantillas del ambulatorio que, por otro lado contará con un pediatra más».

## BAJO CINCA

# Exito de asistencia en Ballobar a la exposición sobre la CEE

Javier FONCILLAS

**HUESCA.**— La exposición sobre la Comunidad Económica Europea se mostró en Ballobar desde el pasado día 8 hasta ayer. Se trata de la exposición itinerante que la Diputación Provincial cedió a los municipios que la solicitaron. En Ballobar la acogida que ha tenido ha sido muy buena.

Para acompañarla se han realizado proyecciones de videos durante dos días, referidos a la Comunidad Económica Europea. Los temas que se han sacado se relacionan con medio ambiente, una breve historia de la construcción de Europa y otro sobre nuevas tecnologías y el futuro de la CEE.

Alvaro Enrech, el alcalde, ofreció una charla-coloquio sobre la política agrícola que lleva a cabo la Comunidad Europea.

Complementariamente se están repartiendo unos folletos divulgativos en los que se da explicación sobre la política comunitaria de pesca, el comercio exterior, el turismo, la protección del medio ambiente, la forma en que se combate la pobreza, la política energética y la fusión nuclear, entre otros.

La asistencia de público ha sido muy abundante, algo que ya se preveía porque cuando se solicitó hubo una inmediata respuesta.